朝鮮日報

刊夕

發行所 朝鮮日報社

社說

佛蘇國交關係의 再吟味

協約細目成立發表를 契機로

一

昨年가을부터 佛蘇兩國이 獨逸을目標로한 軍事祕密同盟을締結하얏다는 風聞은 獨逸이蘇聯의「우크라이나」를 目標로波蘭으로부터 軍事祕密協約을 締結하얏다는 流說과함께 東歐方面을中心으로 잇슴즉한「力의均衡」形成問題」로서 注目을 끌러왓다。그런데 事實上最近의 佛蘇關係의 動向을보면 表面上에드러난 佛蘇協約은 昨秋以來數次 成立되엿다는 情報를 傳하얏슬 뿐만아니라 最近에이르러서는 調印直前에야 다시折衝을再開하다가 여러가지點에서 意見의不一致되여 거의數日前에야 停頓狀態에빠저 겨우數段細目에對한妥協을 成立시켯다고 한다。이런點으로볼때 佛蘇兩國間에는 現下獨逸의再軍備에對應하야 兩國이 다같이獨逸에對한 敵對的立場에잇다는點에서 이른바「敵의敵은 親友라」는 以夷制夷主義的利用以外에는 特히兩國이眞正한友好的結合을 齎來할社會的基礎가업슴을看破할수가잇다。

二

傳하는바를綜合하건대 佛蘇協約에對하야 佛國側이 提示한重要骨子는 東歐의 現狀維持를못보로하고 獨逸이 占領土回收의 目的으로 此等侵犯할時에는 兩國은 相互間에 兵力을 輸送하야援助한다는것과 또한 聯盟規約을無視한 侵略的所爲에 對하야聯盟規約 第十六條 制裁條項을援用하는데 協力하자는 것인데 反하야 蘇聯側은 이러한相互援助範圍를 極東에까지延長하려는데 잇스므로 첫재이點에잇서兩國의 立場은 相異한것이判明되고 또한佛國은 蘇聯에對하야 佛國內에對한 共産主義運動의制止를 要求한데 對하야 蘇聯은佛國內에 在한 共産主義運動은 蘇聯政府는 責任이업다는 蘇聯側의一貫한對外主張인 共産運動에對한 蘇聯政府와「콤인테른」의責任可分論으로써 蘇聯政府가責任업다는 點을固持하야 이것을過般 假調印을 [illegible] 同條約을流産식힌것이엿다。

三

그런데今日外電에依하면、兩國間協約細目에 대시意見이一致하야不日假調印까지 하게되엿다하나 이것은 獨逸側의潛水艦計畫、海軍再軍備까지에의 突進에對한反動的産物이라고 볼수가잇다 그러나이로써도 佛蘇兩國이 完全히合一된同盟關係를 매질수잇다고는斷言키는 困難하다 佛國이願하는것은安全保障협입으로現下歐洲情勢가 스트레자會談및 聯盟理事會에依하야 集團的安全保障機構의確立에잇는以上 蘇聯一國에對한接近은 他에對한 疎遠이되는 때문이다。一九二五年로카르노條約에依하야 라인以西의現狀을保障하는 獨逸의侵略的行爲에對하야 英伊兩國은 佛國을 援助할수가잇지마는 獨逸이로카르노條約에關係업는 라인西境의 蘇聯을侵略하는 境遇에는 佛國이 蘇聯을 援助하야 돕는 일이잇게되는 境遇에는 英伊兩國이 [illegible] 義務가업슬 뿐아니라、政府 [illegible] 相異한 根本的으로는 서로 [illegible]

獨逸潛水艦六隻 細目設備完了

乘組員도이미全部를任命 練習實施準備整頓

【電通倫敦三十日發】倫敦데일리 헤랄드紙外報部에 二十九日夜에 到達된報道에依하면 獨逸潛水艦 六隻은 바야흐로細目의 設備一切를完了하고 또乘組員도全部任命되여 이미水上에잇서 近近間 헤를스하펜에서 演習을實施할準備가 整頓되여잇다

度를取하고잇다 그러나他方民間消息通은 獨逸海岸의造船所에서 水雷艇小型驅逐艦等의 沿岸防禦用 艤裝艇建造가 非常히活潑히 進行되고잇스나 아직大艦建造는 計畫되여잇지안어하다 此는主로 經濟的 理由에서 基因된듯이 라고 報道하고잇다 獨逸의海軍軍備再建方針을 對立하고一定한 建艦計畫을 樹立하고建艦計畫을 具體的으로 進捗식히고잇는것은 各方面에 非公式으로 此를肯定식히려하고잇다 그리고彼等은英國側에서는 獨逸의潛水艦建造問題는 獨逸國內의 大海軍要求를 支持하는內政問題라하야 其推移에對하야 特히深甚한注意를加하고잇다고稱하고잇다

獨小艦艇의建造 急速히進行

【電通伯林廿九日發】潛水艦建造問題에關하야 獨逸政府當局이나 各新聞은 모다 異狀한沈默을繼續하야 英獨海軍會談의 結果를보기까지는 아모말도안하겟다는態

佛態度는冷靜

【巴里二十九日發聯合】獨逸政府가 마츰내 潛水艦의建造를 開始하엿다는旨의 報道가잇슴에도 不拘하고 佛國政府는 比較的冷靜한 態度를 取하고 主로 英國政府의 關心事라는 餘裕를 表示하고잇다 佛國政府로서는 潛水艦의建造로 大海軍建設을 阻害하는데 不外한다는 立場에서 어데까지 警戒하고 스트레자會議와 聯盟理事會에 設立되는英、佛、伊三國政府의 共同戰線을더욱 强化식힐것을 要望하고잇다

英國、獨逸에對해 抗議通告키로決定

潛水艦建造問題에關해

【電通倫敦二十九日發】三十日모닝포스트紙의 報道에依하면 英國政府는 獨逸의潛水艦建造問題에關하야 正式으로 抗議通告를一兩日中에 發하기로 決定하엿다 그리고同對獨抗議書는 五月一日水曜日午前에 開催할 定例閣議에 附議하야承認을어더 아마同日午後伯林에서핍프스英大使로부터獨逸外務省에逐達하게되리라고觀測되다

獨海軍再建과 海軍當局의觀測

【電通東京電話】獨逸의海軍再建特히潛水艦十二隻의建造着手說은 優秀한 리젤機關說明說과 相俟하야 對佛蘇關係上當然한일일것이다 潛水艦의 建造를急히하는것은 ... 當局은 右에 關하야大體左와如한觀測을하고잇다

一、獨逸은 베르사이유條約에依하야 潛水艦의保有를禁止되엿기때문에 瑞那佛國의 潛水艦과 新興蘇聯의 潛水艦에 多大한 脅威를感하고海軍再建에當하야 潛水艦의 建造를急히하는것은 對佛蘇關係上當然한일일것이다

一、獨逸이建艦計畫을進行하게되면佛國은今日의優勢를 保持할수업게됨으로 自然建艦의 必要를 感하게 될것이나 多幸히 佛國은 倫敦條約의 補助艦制限條約에 參加치 안엇슴으로 自由로建艦할수잇서 不遠에 潛水艦의 建造競爭이惹起될 憂慮가잇다 또蘇聯은獨佛에 競爭이惹起된境遇直時對抗的으로이러나 佛蘇兩國間에는巴的補助艦 特히 潛水艦建造競爭이 展開되리라고 想像된다

一、佛獨蘇三國間에 潛水艦의建造競爭이開始됨에依하야가장脅威를受할것은英國으로相當한苦境에 陷하게될것이므로 倫敦條約에 依하야 補助艦의 制限을受하고잇는英國으로서는어떤境遇에 倫敦條約二十一條의發動을 希望하지안을수업게될는지도 알수업고 來海軍縮本會議에 惡劣的影響을 與하리라는 것은 거의 避할수업다고해도 過言이 아닐것이다

하야 英、佛、蘇等에 多大한脅威를與하엿다 特히 英國은北海에서 獨逸에 對抗하기爲하야倫敦條約二十一條의 發動을 考慮中이라고까지傳하는데 日本海軍當局은 右에 關하야大體左와如한觀測을하고잇다

一事一言

平壤

長白山人

大同江의 푸른 물에 오늘을 사람이 인다。高句麗古都 平壤 자리 봄은 善耳에 夕陽이 빗겻는데 修學旅行온 學生들이 上의 손사자옥을 찻는다。檀君 于後이 平壤에 첫 서울을 세우신것이 그저께가 아닌강 東明王、 [illegible] 를 밟으신것이 어저께가 아닌강 그때 옛날大壯觀한 [illegible] 오늘도 [illegible] 빛을 [illegible] 고잇다。四百年間 와서 살던 [illegible] 高句麗人의 [illegible] 겨난 [illegible] 몇의 年 [illegible] 나오기로 그 무슨 큰 땅이라 하랴。四千年이 아까요、千年의 歲月이 바로 [illegible] 아닌가。大同江의 푸른 물에는 오늘 물人적이 업고 우리네 [illegible] 中 [illegible] 의 [illegible] 벌에는 봄人바람이 분다。大城山우에 것은 구름이 떠 피고 [illegible] 어피 웃난이 흐른다니 비가 오려함이 아닌가。예구비 百구비 흰 구름이 가더 [illegible] 보이며 [illegible] 것이 無限한 우리네의 歷史에 人구비는 無限의 구비와 같다。數업는 구비中에서 이제 겨오지 나온두어 구비。王儉은 그저께요 東明王은 어저께가 아닌가。그를 어 그저 흐르고 그 山이 그저 솟지아니한가。그 柱礎의 자옥조차 가시지 아니하엿거든。大同江 푸른물은 오늘에 물결이 일고 平壤의 [illegible] 에는 봄 비가 차다。大城山우에 흐르는 저 구름에서는 [illegible] 첫여름 와 비가오랴다。

佛、空軍援助條約

伊國과締結準備

드낭佛空相羅馬訪問乎

【巴里二十九日發聯合】獨逸의再軍備脅威에對하야 佛國政府는防空聯盟의 組織을籌策하고蘇聯政府와相互援助條約案을 締結하엿는데 다시 空中의安全確保를爲하야伊太利政府와 空軍援助條約을 締結하기로決定하고 空相드낭將軍은 共重大使命을 帶하고五月九日又는 十日巴里를出發하야羅馬로赴하기로되엿다

政友會內部情勢 漸次로緊密强化

黨議無視코審議會參加할者업슬듯

床次系의策動을警戒

【電通東京電話】內閣審議會와政民聯携問題를 中心으로最近政友會의黨情은 各方面으로부터種種批判을밧고잇는데 黨自身의內情을些細히 觀察할時는漸次平和로復歸되어特히鈴木總裁와 久原房之助氏와의 提携도緊密하게되엇고 山本条太郞長老의政民提携、政黨合同、政黨政治復歸派等도政局의前途에對한根本方針은兩者間에良好하게進捗되며 一方山本条太郞氏와友好關係에잇는前田米藏顧問과中島知久平顧問等은從來極히消極的態度를 取하고잇섯스나最近에는明白히 現內閣은積極的으로支持치안코 어데까지黨本位의態度를 表示하야 專히政黨의信用回復에 努力하고잇는 모양인데 內閣審議會에 不參加한다는黨議에基하야 政府가 內面으로如何한 工作을 講究하드라도一步라도 此를容認치안는다고하야 아마黨議를 無視하여서까지參加하는者는 업스리라고 보고잇다 그러나 政府特히床次系一派로서는 自派將來의 死活問題로 新黨又는新政友聯盟을 組織하려는 意圖를 抱하고 今後執拗히政友會內에잇서서 自派와 各種關係者로서 種種畫策을 行케하려할으로 政友會幹部는 이點을充分警戒하야 境遇에依하여는이러한 策動分子에 對하야 斷乎한 處置를取할는지도 알수업다고한다

에對하야民政黨으로부터 動誘를試한데對하야 政友會側으로부터內閣審議會에參加하기 困難한事情을詳細說明하고 聯携는此와別個의問題라하야 立憲政治의擁護와 政黨內閣實現에對하여는 兩黨一致하야 努力하기로하고 다시未解決問題로되여잇는 軍部首腦部와의 會見申請 其他에對하야 懇談하고後二時散하엿다

政民聯繫委員會開催

【電話聯合】政民聯携委員會는三十日午前十時부터 谷아가은테에서開會、大體前回에繼續하야 政友會의 內閣審議會 參加問題

日本棉業品輸出 世界第一位

紐育棉花取引所發表

【電通紐育二十九日發】紐育棉花取引所에서는 二十九日日本棉業의驚異的躍進에對하야左의報告를發表하얏다

不況임에도不拘하고 日本紡績業은 昨年八月一日부터今年三月末까지 各種棉花合計二百二十六萬四千俵를 消費하엿는데 前年同期의 百九十九萬三千俵에比하야 二十七萬俵의增大를示하엿고 特히 今年一月의 消費는新記錄이엿다 日本紡績業의 近年의 發達은 紡速을加하야 바야흐로 棉花消費者로는 米國自身을除하면다른어느國家에나뒤떠러지지안는다 그리고輸出에잇서서는 바야흐로 英國을凌駕하야世界第一位로되엿다 昨期에잇서主要國의棉花消費額은 左와如히變化하야日本의躍進을示하고잇다

(單位千俵)

一、米國	五、七〇〇
二、日本	三、〇四〇
三、英國	二、六五九
四、獨逸	一、五三三

米國艦隊 大演習에向發

【電通桑港二十六日發】米國海軍 第十六號作戰命令에基하야東太平洋上 五百萬方哩에亘하는 大演習에 參加할 海上精銳軍은 드디어 二十九日 산페드로軍港을 出港、紐育相衝하야 渡洋作戰의 大演習에 向하엿다 艦隊는 五月一日 桑港을訪問、同三日 桑港出發、알류시언方面에 向하야 同方面大洋에서 攻擊演習을 한後 南下하야 미드웨이群島에 向할터인데 海軍側은 艦隊의 行動을嚴祕에 附하고 一切의 方針을發表하지안는다

日本品輸入制限 配定制實施

米『메인』州知事要請

【電通華盛頓廿九日發】米國綿織物工業의窮境이 漸次刷新의注目을惹起하야 其對策이眞摯하게考究되려는形勢인데 뉴잉글랜드綿織物工業을中心으로 메인州知事 그라氏는 自進陣頭에서서 二十九日 日本品輸入制限에對하야配定制의實施及 棉花加工稅의廢止를 卽刻實行할것을 政府의棉花委員會에 要請하엿다 따라 日本品綿織物의輸入價格은 過去四個月間에 驚異的增加를表示하야 特히三月의 輸入額과如한것은 昨年中의總輸入額을凌駕하는狀態로 三月中의輸入額을基礎로計算하면 日本製漂白綿布輸入額은 一九三四年度米國國內生産高의 二十五%에達하여잇다

審議會問題 國同은政府支持

【電通東京電話】國民同盟은 內閣審議會問題에 對하여는 大體政府支持의態度를 取하야 政府로부터 安達總裁를委員으로 交涉하여올 境遇에는 意見을 聽取하야 此를 應諾할 模樣인데 國民同盟의 期待는 이와同時에 새로운 政局의動向에 着目하야 大局에서 行動을 이르켜 自黨의更生을 畫策하고잇다는것이다 卽國同側의見解에 依하면 內閣審議會에 對하야 政友會의總裁系主流幹部는 絶對로 不參加를聲明하고잇스나 此에對한 床次系及 政民聯携派는 政友會의軟化工作에 奔走하야 其結果 兩派의暗鬪가 茲에深刻한 內爭을展開하야 드듸여 分裂할수밧게업는事態에 이르게될것이라고觀測하야 써 政局의動向을 巧妙히把握하기爲하야 幹部는各其祕策을 究考하고잇는데 特히安達總裁는 終始極히愼重한 態度로써臨하는모양이다

宇垣總督口演

農村關係會同席上

三十日 金融組合聯合會內에서 開催된 全朝鮮農村振興關係者會同席上 宇垣總督의 口演要旨는

一、會同開催의 趣旨와過去의努力에對한感謝
二、世界大勢와帝國의地位
三、帝國內에잇서서의朝鮮의眞價
四、農本思想과振興事業의徹底
五、農村振興의回顧와將來의展望
六、振興事業의指導統制의要領
七、思想의醇化와心田의開發
八、結言

等으로相當히詳細에亘하야 演示한바잇섯다한다。

國境紛爭交涉地 滿洲里로希望!

外蒙古政府에서回答

【電通東京電話】滿洲國과外蒙古과의國境會議의地方의 國境紛爭問題에對하야滿洲國側에서는外蒙古政府에對하야 新京、庫倫又는滿洲里에잇서서兩國代表의 會議를開催하자는要求를 發하엿든바 三十日南駐滿大使로부터 外務省에達한報告에依하면外蒙古政府는 二十五日附으로 外蒙古政府가 滿洲里에서會合하자는 旨의 回答을發하엿다한다

滿洲國政府는 兩國交涉의 地點을新京、庫倫、海拉爾로指定하엿슴으로 外蒙古政府가 滿洲里로하자는提案에 對하야는 아직愼重考慮한後에 回答을 發하기로되엿다

夕刊後市況

一日

◆大阪短期 氣配◆

大新	九四、六〇	(二〇低)
鐘新	一二六、四〇	(二〇低)
日産	一〇〇、六〇	(四〇低)
東新	一五三、一〇	(三〇低)

◆橫濱 生糸 後引◆

當限 一一 先限 六一七〇〇

◆福井 人絹 後引◆

當限 一一 先限 六〇七〇

南極探險寫眞二幅

英國探險家린컨·엘스워드氏의 南極探險飛行機폴라스타號는 米國의뻐드少將의 探險隊와 競爭的으로 그成功을 期하다가 暴風때문에 極地에는 達하지못하고 千辛萬苦거우 最近에야生還하얏다 寫眞 上은 南極圈內에 파무처든 폴라스타號의 景、同下는 氷山에 사다리를 노코 淀泊中인供給船號

マツダランプ

眞正한마쓰다란푸는割引치안함

全國定價勵行

東京電氣株式會社 製造元

出張所開設

拜啓 新綠의此際에 여러분의萬福을仰祝합니다 陳者弊店이與日隆盛하게된은都是江湖諸賢의深深한愛顧와後援의結果라고깁히感銘하고잇는바임니다 就告今般平壤出張所를開設하고益益業務를精勵할決心이오니아무조록一層더鞭撻後援하여주시기를懇望하와敢히紙上으로써感謝兼人事를올이나이다。

昭和十年五月

金 銀 福 白金

東京市下谷區練塀町 株式會社 石福商店

電話下谷(83)一〇九五九番 一〇九九二番 一〇八五八番 振替東京六八八八番 受信略號(トウケウイシフク)

平壤府旭町 株式會社 石福商店 平壤出張所

電話一三一四番 受信略號(ヘイゼウイシフク)

登錄商標

거북선

고무신은거북선

京城東大門外서울고무工社 電光一一五九

男女祕戲의極致版 (見本目錄10錢)

○寫眞

珍一打一圓四一八圓 珍本打一圓三自然三圓

京都市上京區板倉町 自然社

京城 金地金銀 合金商會 杉山商會

高價買

京城明治町 合資會社 杉山商會 電話本局七四番

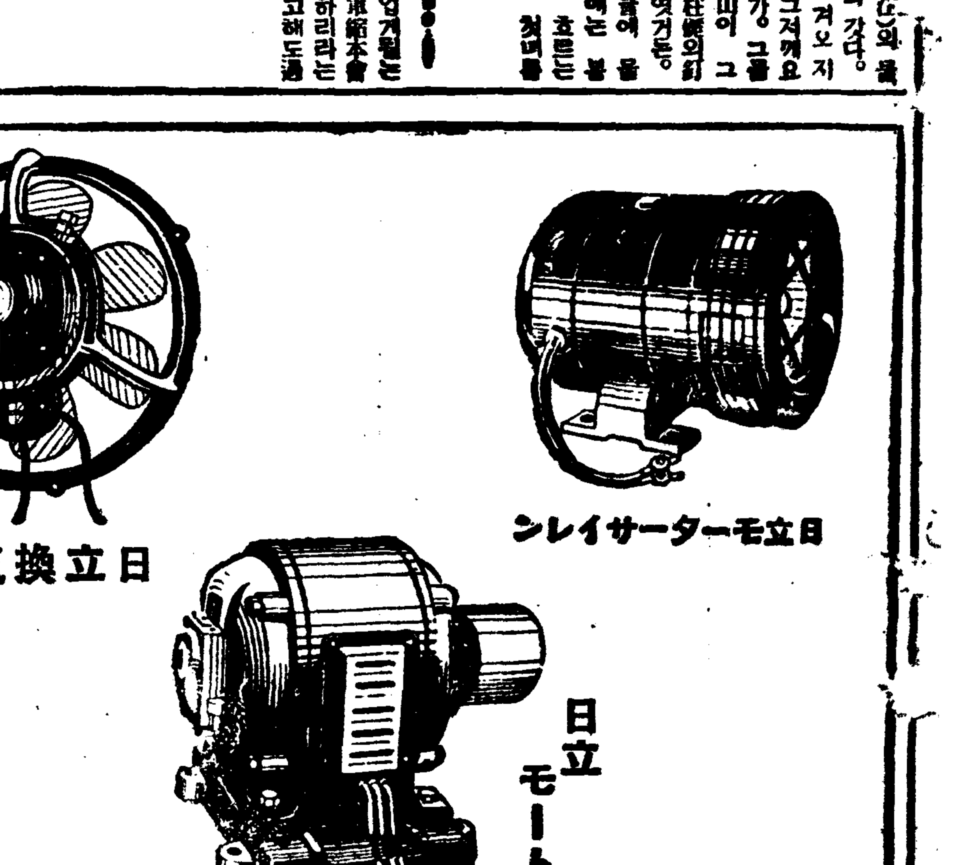

日立換氣扇 日立モーターサイレン 日立モートル 日立電氣ポンプ 日立電氣扇

最寄特約店に御照會を乞ふ

日立製作所

東京・丸ノ內

大阪市西區土佐堀通一ノ一 大連市伊紀町八五 福岡市博多片土居町一四

名古屋市中區新柳町六丁目三ノ一 京城府黃金町二ノ一九五 札幌市南二條西十三丁目三ノ一九

大正館

櫻井町 本町入口

ジョニイ・ウイズミューラー主演 類猿人ターザン

百獸を叱咤して暗黑の大密林中に凄慘なる人獸の大爭鬪ターザンの跳躍を見よ

大都映畫特作時代映畫 監督・長尾史錄 海江田讓二、千代田綾子主演 風流斬られ月夜 遠山龍之介、松村光夫、春水照子 久松玉城共演

大都映畫社特作現代映畫

世界的代表水泳王

メトロ超特作全發聲日本版

全世界を風靡せる問題の大映畫 ターザンの前にターザンなくターザンの後にターザンなし

醉田林太郎、琴路美津子 島田文郎、大山デブ子共演 橫山文彥、都河まさ子

お待兼ねのターザン愈々來る 颯爽たる類猿人ターザンの活躍 特別サービス大衆料金十錢均一

山吹德二郎、久松玉城、東大寺一郎共演

名は女なり 弱きものよ汝の

四月三十日より短期特別公開 大都映畫特作ナンセンス 脚色監督 吉村操 里ひかる 大岡怪童 琴絲路主演

新綠五月에樂燦히빛나는 二大作品의威容!!

五月一日부터

每日三回(午前十一時半 午後二時半七時半)

佛國映畫界의元老 아벨칸스氏 自作自演 (宇宙의動亂)

世界의마지막

地球와彗星의大衝突

世界의破滅이다—人類의全滅이다! 彗星이地球를向하야突進하엿다 忽然일어나는天變地異 人間社會는恐怖와混亂中에斷末魔와갓흔現象이出現

◆R、K、O라디오特作日本版 兒童映畫로白眉 노래와우슴의交響

◆카미유、호라마리온天文學說에

◆天才少女미치구聖 主演 배스다리뻬구스君

집도업고父母도업는이무아히에게는어느때나幸福이오나? 最近에보기드문눈물과우슴의傑作

◆大都劇特作全發聲 浪曲豆키의大傑作

紺屋高尾

五月信子 主演

團成社

警官等金塊密輸事件 最高二年半役判決

前司法主任李信奎等二名은執行猶豫

昨日新義州法院서言渡

【新義州支局電話】 평북경관등의 관련이 발로되어 신의주경찰금괴밀수사건(警官金塊密輸事件)은 작삼십일오후 신의주지방법원에서 판결언도가잇섯는데 그상세는 다음과갓다

李信奎 懲役十個月 執行猶豫二年間
鄭[illegible] 同六個月 同上
金信浩 懲役二年六個月
李[illegible] 同上
朴文[illegible] 同上
白[illegible] 同上
白[illegible] 同上
洪[illegible] 懲役一年
金[illegible] 同上一年二個月
安部昌伯 同上二個年
文[illegible] 同上
崔炳[illegible] 同上
鄭[illegible] 同上十個月
崔[illegible] 同上
崔[illegible] 同上
張奎位 同上
金用炳 同上
崔[illegible] 同上
李[illegible] 同上八個月

그리고 형사(刑事)백근□의 절도죄는 무죄로되고 경관의 향응(饗應)한사건도 증거불충분으로 무죄되엇다한다

메이데이檄文 咸興市外에貼付

鐵甕城가튼警戒網을突破하고 警察은犯人嚴探中

【咸興】「메이데이」를압두고 서원 주군 상조양면 신안리(咸州郡上朝陽面新安里)레배당뒤의 수처에 총동원으로 엄중경계를 하고잇는 함흥경찰서의 철옹성가튼 경계망을 돌파하고 돌연히 삼십일 인쇄물 어린조각이며 격문(檄文)이 (興咸)×××『구르푸』라고서 내용이 과격한격문 수매가 첨부되어잇섯다는데 함흥서에서는 그범인을 엄탐중이다

京城의示威運動 東京서秘密指令?

某方面에서情報가들어와서 市內各警察一層緊張

오월일일의 메이데이를 압두고각 경찰은 최근비상히긴장하야 련일 련야대경계를하는중 삼십일 밤에는모방면에서어떤책동을하고잇다는 정보가잇서서 일층긴장하여경계중이다 해마다 표면으로는평온한듯하다가도 막상당하고보면의외에도 잠행운동단체가 잇서서 선전비라를산포하는등의 일이잇서 경찰당국으로서는 도저히 방심할수업는상태이엇다 금년에도역시표면은평온한듯하나 어떤방면에서 또 어떤책동이잇슬런지알수업서 시내 각경찰서고등계에서는 최근밤 늦도록관내를순회하며 또수상한 인물의 래왕을주목하고 잇섯든데 삼십일밤 시내경찰에들어온 정보에의하면 동경(東京)에잇는 모좌익단체로부터 경성어떤 방면으로 메이데이시위운동에 관한 긴급한지령이 와다하야 각경찰에 통지하고 일층경계를엄중히하고잇다

◇푸릇 푸릇 힘차게 살지는 버들가지

朝鮮語學研究會 朝鮮語學講演

시내인사동(仁寺洞)에잇는조선어학연구회(朝鮮語學研究會)에서는 금번에아래와가티 조선어학강연회(朝鮮語學講演會)를 열어 널리사회 각방면지식인사의 다수청강을 환영한다는데 우리의말과글에 대한연구며 도철자법(綴字法)등의 문제가 사회적으로자못비등되어 잇는때 만히주목되리라한다

▲演士 朴勝彬先生
▲日時 五月一日부터同十一日까지 每日午後七時半
▲場所 苑洞 徽文高等普通學校
▲聽講希望者는場所關係로五月一日正午까지 姓名、年齡、職業을書面又는電光九七九番으로미리通知가잇기를바란다고

講演日程
第一日 ◎序言◎緒論—言語와文字△學理와記寫法△文法과音理
第二日△音字의分類와排列△音節文字의制度△바침의「餘音不發」의法則과其結果
第三日△中聲「ㆍ」△ㅇ要音의略音、發聲音의無定數、破聲音의獨立單一性△字母의創始及其性質△朝鮮字母와羅馬字字母의制度의異同△喉音과喉音以外의音의性質△「ㅇ」바침不能△間音淘汰와其結果
第四日 △硬音과其記寫例
第五日 △激音과其記寫例△二個외바침△「ㄷ」△中聲의用法
第六日 文法—品詞構成△「ㅎ」語尾의形容詞動詞△用言의分類
第七日 △用言語尾活用
第八日 △用言語尾活用△用言과其承接語△用言使用에關한語尾의內容
第九日 △用言活用에關한時制에關한考察
第十日 △用言에關한考察△散談

車票賣買에便한 標識機를發明

龍仁、吳昌根氏特許出願

최근조선발명계는 왕년에 비하야 매우현저한 배엇스니 경기도용인군외사면 문촌리(龍仁郡外四面文村里)에 원적을두고 방금안성군삼죽면(安城郡三竹面)에 재주중인 오창근(吳昌根)씨는 발명학회(發明學會)를 통하야 특허국에 특허출원한것으로 차표매매표식기(車票賣買標識機)라는 것은정거장(停車場)또는극장, 우편국과가치 다수한사람이 답지하는경우에 아모번잡이업시 속히표를 매매할수잇도록되엇는데 그기게는 전기장치로되엇으며 사람이 고하는 차표또는입장권 절수인지 동에해당한 단추를 누르면서 료금을 지불하면 그사람이고하는 표를 내보내주도록 되엇으며 아모리여러장을 매매할지라도 잘못되지아니하며 언어를통하지못하는외국인이라도 아모불편이업시 표를 살수가 잇으리라한다

豐川에大火 四戶燒失

【豐川支局特電】 삼십일오후령시이십분경 황해도송화군 풍천읍성하리(松禾郡豐川邑內城下里)로진[illegible]의집에서 불이나서 때마침 불시부는서북풍에 삽시간에네호를 태우고도 화세가자못맹렬하야 린근각처소방대에응원을청하는중이다

天然洞火災 三戶半燒

작일오후에

삼십일 오후령시반경 시내천연동(天然洞)오십륙번지 리근동(李根東)의집에서 불이 이러나 때마침 부러오는 서풍에 린접한동오십삼번지와 오십사번지로 연소되면서 다시 부근죽첨보통학교(竹添普通學校)와향상회관(向上會館)까지 위험하게 되엇섯는데 소방대의활동으로 동한시십분경에 전기초가삼호를 반소하고 진화하엿다 원인은 전기리근동의집 연통에서불똥이 날려초가집웅우에서 불이이러난것이며 손해는 천여원이라고한다

桂貞植氏提琴獨奏會

五月中旬開催 詳細追後發表

主催 朝鮮日報社

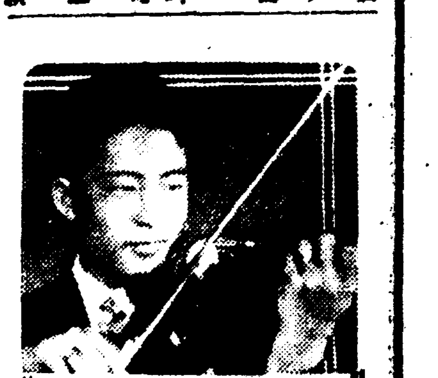

孫女毒殺하려든 後室에五年役

전실며누리와불화하야 京城法院에서言渡

전처아들과 후처(後妻)사이의 갈등으로 전처의 어린손자를죽이려한 범죄=경기도진위군 고덕면 동고리(振威郡古德面東古里)리병수(李丙壽)라는젊은 녀자는 삼십일경성 지방법원에서 살인미수죄로 징역오년의 판결을 바덧다 리병수는 사년전에 김학만(金學萬)의 후처로 드러가서살아오든중 작년이월십칠일에 아들을나핫는바 금년일월 이십삼일에 그만병이드러 죽어버렷다 그는전처의아들 김원기(金元基)의 안해 리선구(李善九)와 서로 사이가조치못한탓으로 그들이 자거아들을 독약을 먹여서 죽인것이 아닌가의심을품고 그분풀이로 전처의아들 김원기의장녀로 나흔지석달된어린 아이를 죽일목적으로 금년삼월십칠일 오전열시에 몰래양잿물을 먹엿다 그러나그아이는 치료한결과 생명은 구조되엇다한다

漢江通에棄兒

이십구일 오후아홉시 삼십분경 부내한강통(漢江通)십오번지의오십구호전간봉(全干奉)의집문간에는 어떤자가 생후약열흘가량된 계집애를 버렷스므로 룡산경찰서의손을거처 경성부로 넘겻다

凶作에또春窮에 今春百餘戶流離

한집남기지안코모다떠나 奉化郡才山面의慘狀

【奉化】 해마다닥처오는재해는 화전민의 안녕을 도토리까지 흉작을만들어 살길을차저 방황하고잇섯섯만 작년의수재와 조냉과상재때문에 화전민은 말할것도업시고 산처대의 오지에서는 한사람엇지 업시수업는생명을유지하고마렷다 작년가을이후로 전두고향을등지고 남부터대로 유리걸식의길에서 방황하는수자가 나날히 늘어가는경북봉화군재산면일대(奉化郡才山面)는 면우우산하여최근의흉계를 다 보면 작년이과세금부가호수 일천이백오십호에서 금년세현재는 일천[illegible]분이 거저의 행강에 등정되엇다 라하며 아직도압호로얼마나될는지 저 추측하기어려우며 어느동리를보아도 비인집들은 거순집만남은처참한광경이다 이제부터가세조정(附加稅調定)에 파쵹 가세조정에 의하야 화전민이반수이상으로 매호평균오인씩 계산하면 오백여인의 유리걸식군이 생긴것이다 이들은모다 면내각동리 한 조사한바에의하면 다음과갓다한다

葛山里 一三戶 東面里 二九戶 南面里 二〇戶 縣洞里 一六戶 上里 一戶 計七十九戶

今年에도二、四千名 滿洲國에勞働移民

昨年보다勞働者需要는減退

總督府에서交涉中

해방과에 드러가 만주국(滿洲國)에서는 토목사업급 각종건설공사가 일레로 개시됨에따라 조선인로동자약오천명을 만주에 이송시키고저 총독부에서는 죽내사회과(竹內社會課)촉탁을 만주에보내여 만철(滿鐵)토목건축협회(土木建築協會)와군부와만주국정부등 각방면에 절충을하엿다 만주국에서는 작년도가 여러가지공사의 절정기가되여 약삼십팔만인의 로동자를 사용하엿는데 만주인을 주체로한산동중국인 로동자(山東苦力)와 귀순토병(歸順土兵) 삼오만명과 귀순토병을 사용할방침임으로 조선인로동자는 겨우사천명 정도이엇섯다 그런데 금년도는 작년도보다도 오히려 공사비도 전년보다 약삼천만원이감소되고 로동자도 삼십이 삼만인을사용할모양이니 만주국인 로동자가 풍부한데다가 산동중국인 로동자가 월동(越冬)까지하면서 공사개시를 고대하고잇는사람이 약육만인이나잇서 조선인 로동자의수요의필요가 거의 업슬모양이나 만주국정부에서는 국책적(國策的)견지에서 다소의희생을 각오하고라도 조선인로동자를 사용할의향이잇다 함으로 총독부에서도 조선인로동자의 장래신용을 놉히기위하야 공사국석긔에 우수한로동자를 선정하야 장사천명을보내기로하고 방금조사를 진행중이다

轉轉팔려다니다가 本夫를殺害한女子

간부와내통하고살인강도감행

裁判所에서死刑、無期를求刑

삼십일 경성복심법원에서는 적(荻)재판장 이등(伊藤)검사의 담임으로 간부、간부가 공모하야 본부를 따려죽인 살인사건의공판이 잇섯는데 남자가 사형 녀자는무기징역으로 각각 구형되엇다 피고는 함남덕원군풍하면내백일리(德源郡豊下面內白日里)김형조(金亨祚)라는 남자와 김북남(金北南)이라는젊은녀자로 그들의범죄사실을보면 녀자김북남은 원래 칠만큼 음직하다 녀자의 몸으로 레행상하든사람의 딸로 어렷을때에 부모를 따러각지로 류랑하며다니다가 열살 먹든때에 강원도화천군상서면신풍리(華川郡上西面新豐里)윤학준(尹學俊)이라는사람에게 안해로팔려가서 가련살아오든중 아버지는죽고 어머니는 행방이 불명이되여버렷다 그와가티지내 한신세로지내든중 열여섯살되는해는 다시전기윤학준으로부터 가튼동리에 사는리구순(李龜淳)이라는사람에게 류원에 첩으로 팔려가서 약사개월동안 가티살고 또다시그해십월에는 역시그동리에 살든최화행상인 최성실(崔成實)(三七)이라는 남자에게 류십원에 팔려가서 그의 안해가 되여 가티살아왓다 그런데남편 최성실은 나이가 젊고 마유령(馬踰嶺)에서 원산(元山)방면으로 장사하러 가는도중이 가해상품을 짊머지고 원산으로 단니면서 행상을하기때문에 집에는한달에 두서너번밧게 도라가지 안하므로 독숙공방으로 쓸쓸히 지내가게되엇는데 마츰그이웃집에 사는김형조라는 처자잇는남자와서로 알게되여 부부나다름업서가티관계를하고 지내왓다 그리하야 두남녀는 정이점점기피드리 드리여녀자의 뱃속에는간부의 씨까지 배엿다 간부(姦夫)는 본부 최성실이가 장사를하여살당이 되여도 동리에도라오지안코 한두간부부의 추한관계를동리사람들이 알게되엇스므로 그해십일월에그동리사람들이경찰서로부터 리서로영구히 안해한생활을해볼생각으로 재작년삼월부터본부를죽여버리고 그돈을빼아서가지고두 한돈을저축하여도것을일고본부를 버릴필적을 하여오다가 드듸여그 해오월십팔일 새벽에 본부최성실부부의 최상도전부 폭로된것이라한다 금년이월에 항소지방법원에서 남자는사형、녀자는 무기징역의판결을 밧고 불복공소 하엿든것이다 판결은 오는칠일이다

窃盜의嫌疑밧고 少年事務員自殺

咸悅郵便所勤務中十八歲少年

數日間監禁中脫走하야飮毒

【裡里】 지난이십일오후다섯시경 전북익산군함라면 함열리(益山郡咸羅面咸悅里) 조창영(趙昶英)은 다량의양잿물을 마시고 십팔세의 꼿다운청춘을 일코 영원히 오지못하는저나라의 나그네가 되엇다 이제그의자살에 대하야자세한 내용을듯건대 전긔조창영은원래가 넉넉지못한가정에서 함라공보교(咸羅公普校)를마친후 함열우편소(咸悅郵便所)사무원견습으로 한이년동안근무하다가 작년에 서울로가서 체신리원양성소(遞信吏員養成所)를마치고 지난삼월에 다시함열우편소에 취직되여 근무하든중 지난십팔일오후에 동료 류해덕(柳海德)이가 금고에두엇든돈 사십팔원이 업서젓다고 조창영과 그와가치잇든 견습생조용길(趙容吉)(一七)두사람에게 의심을 가질뿐아니라 동우편소장 입강대장(入江代藏)은 두사람의 신체를조사한다음 조사가 끗나기전에는 집에를못간다는구실로 외출을금지함으로 두소년은 메칠동안 집에를못가고 잇스나 밥을먹여주지도안함으로 기갈이 심하야못견되다가 겨우조창영의 집으로통지해서 밥은 가저다먹엇스나 조창영은생각에 너머도억울하고 분함을참지못하야 소장이외출을 금함에도불고하고 지난이십일 오후사시경에 우편소를뛰여나와 자기집으로가서 그와가튼 결행을 한것이라는데 그가남기고간 유서(遺書)를보면 다음과갓다

그의동생에게로보낸유서에는 『재영(才英)아잘잇거라 은영(殷英)이도잘잇고 애영(愛英)이도잘잇거라! 오—나는그만천당으로간다 아—잘들잇거라!』하엿스며 그의어머니에게는 『아—어머니걱정마세요 재영이가잇스니까! 아버지는 아주돌아가시지안코 어머니가 불상합니다! 오즉한아들을 저버리고 게시는데—아—』라하엿고 우편소장에게로 보내는 유서에는 『오랫동안 걱정을끼첫습니다 내가 체신리원양성소를맛치게 되기는 용이한일이 아닙니다 다소간 빗을젓다하야 그런일을할사람은아닙니다 아직 십팔세의 미성년이 이가튼결심을하게되엿스니 잘생각하여주시오 류해덕이가 무리한말을하나 나는 이가티깨끗한정신을 가젓스니 죽은후에 피를 뽑아서라도조사해보시오』하엿다

이상과가튼 유서를남기고 죽엇다는데 그의부형측에서는 체신국(遞信局)으로 진정서를 제출하는동시 우편소장의 책임을무르고 소송을제기한다하며 리리경찰서에서는 동우편소장이하 사원을호출하야 사실을엄중조사중이다 사건이어떠케 해결될는지 일반의주목을 끌고잇다 (사진은 조소년)

아들行悖로憤死

시내제동(齊洞)리×번지식료품점 주인 김성한(金聖漢)(六二)은 어제삼십일 오후 아홉시경에 갑작이죽엇는데 그는그날저녁 평상시에도 불효하고 집에 돌아드러서 행패하기가 일수이든 그의장남김용진(金容鎭)이가 그날도 역시술이취하야 집에 돌아와서는 그아버지의 머리를잡고 행패를무수히한일이잇서서 이일을 분하게여기고 저녁뒤에 소주와마걸리를 먹어서는 아들에게어더맛고 의분의죽엄을 하엿다고 소문이자자하다고한다

수채에빠저서 五歲女兒慘死

어제삼십일오후여섯시경에 시내황금정(黃金町)오정목의백이번지 식료품제조업(食料品製造業)하는 박기택(朴基宅)의 장녀 명옥(明玉)(五)이란 계집애가 자기 어머니가외출하고업는 사이에 그이웃장초남(張初南)의집에 가서혼자 놀고잇다가 그집뜰에잇는 길히 삼척가량되는수채에빠젓는데 때마츰그집에는아모도업서서 고만참혹히익사하엿다 어머니가 돌아와서 아이를찻다가 드되여수채속에서 죽은것을 발견하엿다한다

自働車自轉車의 頻繁한轢人事故

시외 공덕리(孔德里)삼십구번지의사 최영일(崔英一)(三)은 술이잔뜩 취해가지고 어제오후 한시에 봉래교(蓬萊橋)를 지내가다가 동양택시운전수 김동섭(金東燮)(二三)이가 운전해가든 자동차에 바치어 이마와궁둥이에 치료 오일간의 상처를 내엇다한다

◇

시내중림동(中林洞)백삼십칠번지 김경태(金敬泰)의둘째딸 영화(榮和)라는 어린 아이는 삼십일 오후일곱시에 시내중림동 일출정미소(日出精米所) 아페서놀고잇다가 봉래정삼정목 팔십번지 김병택(金丙澤)과자점 고용조창재(趙昌載)(一七)가타고가는자전거에 바치여 이마가깨여지고 코가상하엿다 약일주일치료를 요할상처를 입엇다한다

平壤蹴球團惜敗

全中國覇者全天津에게

五對四의白兵戰

【天津支局發電】 北中國遠征中의平壤蹴球團은 第一戰에 華北팀을六對零으로 大勝한後 四月二十九日午後四時부터 當地英國球場에서 全中國의覇者全天津軍과 對戰한바 猛烈한接戰끄테 五對四의一點差로 平壤軍含淚惜敗하엿다 全天津軍멤버는 蹴球의本宗인 英國人을 中心으로한 各國聯合팀으로서 中國人은 한사람도 끼이지안헛다

大學、專門庭球

五月五日에

朝鮮學生軟式庭球聯盟主催의 第一回全朝鮮大學、專門校 個人庭球大會는 來五月五日午前十時부터 龍山鐵道局코—트에서行할터이라는데 이번의當番校는 京城高商이라한다

中等庭球大會

五月十二日에

朝鮮軟式庭球聯盟主催의 第二回全朝鮮中等生 個人庭球大會는 五月十二日에 龍山鐵道코—트에서擧行할터이라는데 參加希望者는五月五日까지 龍銀內同聯盟으로申請하기를바란다고한다

第五回中等校俱樂部籠球聯盟戰

▲日時 五月八日부터十五日까지(每日午後四時開催)
▲場所 實業專修學校코—트(松峴洞 前普專코—트에서)
▲申請 五月七日午後七時까지 京城鍾路一丁目四六、同協會로
▲抽籤 五月七日午後八時同協會에서

主催 朝鮮籠球協會
後援 朝鮮日報社運動部

신발견된 림질·매독을 속히고치는제일조흔약
(조선총독부출원허가제)
제국대학의과대학병원
영미독불의과대학병원
에서최고처방약으로써 사용하며、또
본제가 절대로 복용하는、결과 효과가 잇는 절대우량약을너코 그약효에대해서도 무효한때에는 돈을도로드린것이며 「이이상가는약은업다」고하는 절대적신념을가지고 정제한것이다 림질치료를 다해보아도효과업는 환자는하로밧비 이약으로써 전치되시라

내무성위생시험소보증봉함

전치자속출、래장여산갓다

山口縣山口市 古屋準吉
본인은 지난일주일전부터 림질에 몹시 고생하야、곳사구전매소에서 삼원짜리와 사원짜리를 연속복용하엿더니、신하는동중이업서지고 나어갑니다

岐阜縣可兒郡 墨田萬司
소생이 만성림질로 발병한지 여러해 귀사의 치료제로 전치하엿습니다 이번에도 재발하엿기에 역시 귀사의 치료제를 복용하야 오늘까지 아주완쾌하엿고 경과가량호합니다

新潟縣中頸城郡 石田正義
본인은 림질에 걸리어 이번에 귀사의 림질약을 사용하엿삽더니 차차나어갑니다 감사하레하나이다

秋田縣平鹿郡 佐佐木雄吉
귀사의 림질약을복용후 림자는 거의보이지안습니다

鳥取縣東伯郡 谷口輝雄
림질로 고생하엿더니 복약후의 경과가 양호하야 아품과고름이 개이고 보통때와 다름업시 되엿습니다

府下東北郡 山本正香
귀사의 치료약을복용한후에 제일로 고통이멈치고 쾌차해갑니다

神戶市灘區 山村喜一
의사와 그외의약도 복용하엿습니다마는 전쾌되지도 아니하야 친지에게 귀사의 림질약이 퍽 잘듯는다는 말을듯고 세병을 사다가 먹엇습니다 지금은 고름도그치고 아품도개여 전치되엿습니다

香川縣三豐郡 白川優
소생이 매독으로 고생하더니 덕분에 그후로는너머조하저서 지금엔 아조 거의 국부의상처도 낫엇습니다 귀사의약의 조흔덕분을 아옵고감사하나이다

어상은 지면에 한이잇스므로 래장의 일부를 게재함에 불과합니다 도본사의주약은 의약학상 최고권위약으로 정평이잇습니다 그절대효력은 다년간실험상학설의결과 의약학계에서 전적으로 추장하시는 근본적치료약임니다하로밧비 이약으로 전치하십시요

림질약 별제(팔일분)팔원 특제(팔일분)사원
매독약 별제(십칠일분)팔원 특제(십칠일분)륙원

電話及振替口座新設 電話本局二三六三番 振替京城二三一五七番 京城郵便局前 有田ドラッグ

정평제약이므로 다른약점에는 팔게하지안습니다 특약의 有田도락구전매소에서 사십시요

有田도락구專賣所鮮滿所在地
京城 郵便本局前 有田도락구
黃金町四 有田도락구
龍山錦兵町 有田도락구
平壤本局前 有田도락구
釜山幸町一 有田도락구
仁川宮町二 有田도락구
大田榮町一 有田도락구
群山驛前通 有田도락구
全州高砂町 有田도락구
光州本町三 有田도락구
木浦榮町二 有田도락구
大邱弓町 有田도락구
馬山京町三 有田도락구
麗水港 有田도락구
淸津本町 有田도락구
兼二浦本町 有田도락구
鎭南浦碑石里 有田도락구
海州南本町 有田도락구
新義州榮町 有田도락구
元山本町三 有田도락구
咸興本町二 有田도락구
羅南生駒町 有田도락구
安東縣四番三 有田도락구
奉天驛前 有田도락구
撫順東六條 有田도락구
圖們新市街 有田도락구
四平街[illegible]路 有田도락구
新京東一條通 有田도락구
哈爾賓傅家甸 有田도락구
大連[illegible]町 有田도락구

滿鮮發賣元 京城郵便局前 有田도락구

健康五則

胃腸을强健케하라

人體의 中樞는 消化機能으로서 榮養의 消化吸收가 完全하게되지안흐면 健康할수가업다 그럼으로 仁丹으로 胃腸의作用을完全하게 한것이健康의 第一義

適當한運動을하라

가장 簡易한運動은徒步다 四肢는 勿論、될수잇스면 全身을充分히 움지길것。運動과散步에 仁丹을 活用하면 爽快한것과 運動과의二重的效果가잇다。

日光과空氣를親하라

朝輝와 日光과 新鮮한 空氣는실노 天賦의 滋强料임으로 이런고마운 天惠를 機會마다 充分히攝取하야서、皮膚를 튼튼케하고、피를 깨끗하게하여준라。

頭腦를經濟的으로勞役하라

가장 적게勞心하야서 가장만히 頭腦의 能率를올이는것이 精神的健實의 要義다。이것에는 仁丹으로늘頭痛를明晰하게함이 꼭必要하다。

秩序잇는生活을하라

活動하는것은 勿論、飮食、睡眠 休養等。生活方式을 規律바르게 하는것은 에너ㅣ지의 消費補給을 週期的으로하는 셈으로 健康에는가장 貴重하다。

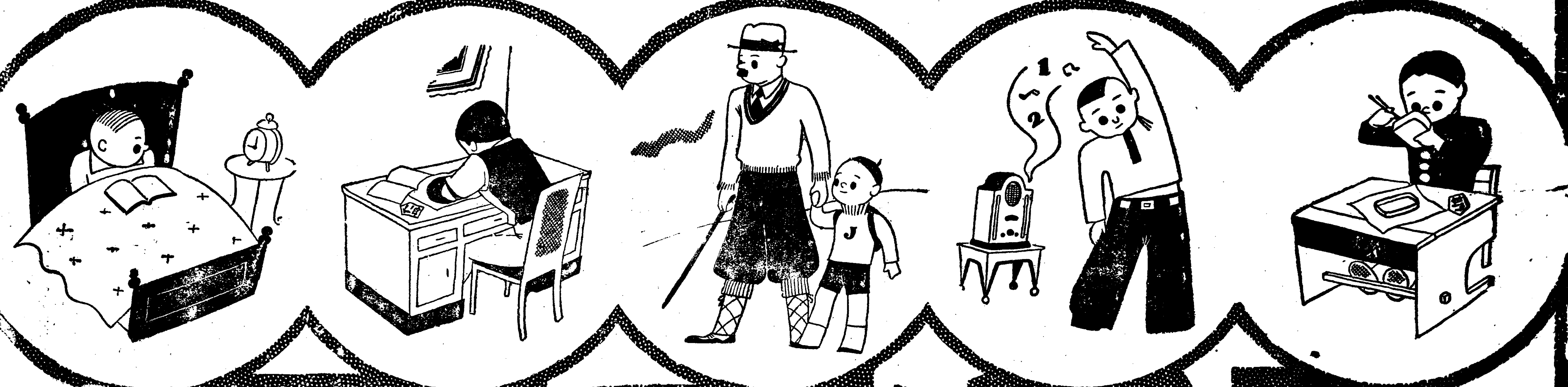

銀粒仁丹

銀粒은 仁丹主劑에 朝鮮人蔘과 비타민 B를配合함

常備藥으로는仁丹이第一！

仁丹을連用한즉 胃腸의組織에作用하야서 그活動을 促進식히며 消化吸收를 旺盛하게하고 萬事를 明朗하게 元氣잇게 무엇을 하드라도 生活全體가 光明과 安樂中에서된다。

主效

消化不良 胃腸疼痛 滋養補血
病後衰弱 心身過勞 食傷
順痛眩暈 惡心嘔吐 惡醉宿醉

藥價

御試用袋 百五十粒 十錢
富士容器附 三百二十粒 二十錢
滿洲容器附 四百粒 三十錢
御徳用分 千粒 五十錢
御徳用瓶入 二千二百粒 壹圓

仁丹齒磨

半煉의仁丹

언제까지나變치안흔香氣、이것이야말노他品의追從을不許하는 專賣特許의齒磨다。

煉齒磨 最近科學의粹를다한 이것이齒磨의王座

從來의齒磨에 모든不滿을 仁丹齒磨로解消

專賣特許

仁丹齒磨と仁丹體溫計の本舖・森下博營業所

產業

今年平南北兩道 畓代作種類決定
棉、大豆、小豆、粟、小麥等을 自作農에게補助奬勵

旣報한바와가티 總督府에서는昨年産米增殖計劃中止以後 咸北을除外한 朝鮮全道의畓에代作을奬勵하라고그調査費로 三萬一千圓을追加豫算으로 承認을어더지난四月四日에 農局農産課에서關係者協議會를開催中이든바 今般에平南北二道의 今年度代作勵行計畫이成立되엇다는데

平南 의代作種類는棉、蜀黍、大豆、小豆、粟、小麥等六種이고 依託農家는自作農四十戶、

平北 은代作品種、玉蜀黍、蜀黍、小麥、棉、大豆、小豆等七種인데 依託農家는自作農二十戶로서 그面積은一戶에對하야一段步로하고 一段에對한補助金은棉作의境遇는二十二圓、其他作物은十八圓을支給하기로되엇다는바 이것은所謂減産運動의本格的開始를前提하는것으로 一般은重要視하고잇다한다

椒島漁業組合 事業漸益擴張

【豊川】黃海道豊川椒(초도)에잇는 漁業組合은 昭和九年度에指定組合으로 昇格認可된後 金融組合聯合會에 加入되여 昭和十年度에低利資金一萬圓을 借入하여 一般組合員에게 貸付키로되엿스며 今年漁業期는 例年보다昨冬이 溫暖한關係로 四月末日內에 『까나리』재비를開始하리라하며 新年度에至하여 組合書記도 二名增加되엇고 今年도例年과 如히同組合湯淺理事와 書記二名이 鎭南浦에 漁業期間中出張하여 共販販賣를 行하기로決定되엿고 漁村振興運動의 第一線으로 今年漁閑期에는 一般組合員에게 以織造機等을 補助購入케하여 組合員의 利益을圖謀하여주기로 計畫中이라한다

朝鮮農家年中行事曆
(耶蘇敎長老會의 總會農村部調査)

五月 立夏 五月六日 小滿 四月二十二日

上旬
一、水稻의播種畢(北)
一、陸稻、黍、稷、葱、姑、玉蜀黍의播種
一、甛瓜、西瓜、南瓜類의播種(北)
一、大麻、靑麻等의間拔
一、馬鈴薯、靑麻、豌豆의除草
一、豌豆、夏大根、생추의中耕
一、苧麻、夏大根、생추의補肥
一、菠薐草의收穫始
一、甘藷의繼續定植
一、一般果樹의開花前撒藥
一、春蠶의催靑掃立(北)
一、春蠶의掃立及飼育(南)
一、蜂群의整理、位置配定(北)
一、家畜、家禽舍의消毒

中旬
一、大豆의播種
一、粟의播種(南)
一、水稻苗床의補肥(南)
一、馬鈴薯、薄荷等의補肥
一、甘藷苗、絲瓜苗等의移植
一、菜豆、大麻、亞麻、牛蒡、等의除草
一、大麻、牛蒡、甛瓜等의間拔
一、春蠶의飼育管理
一、麥類의黑穗拔除
一、果樹의開花前撒藥繼續
一、果樹의摘花及摘菓
一、杞柳의除草中耕

下旬
一、落花生、小豆、綠豆等의播種
一、除虫菊、茄子、蕃茄、고추、胡瓜、南瓜、扁蒲(박)、紫蘇苗等의定植
一、甛瓜、越瓜、西瓜、春播玉蔥等間拔
一、薄荷、橫(다나무)、甛瓜類除草
一、水稻苗床、牛蒡、里芋、菜豆、胡瓜、紫蘇等의補肥
一、菜豆、牛蒡、胡瓜、甛瓜、紫蘇等의中耕
一、二十大根의收穫始
一、水稻苗床의螟虫卵採去
一、甘藷苗의繼續定植
一、苹果梨等貯藏果實의最後處分
一、苹果、梨、桃其他果樹落花後撒藥
一、養蠶의上簇準備
一、牛馬豚의交配

備考
一、本表의栽培時期中特히表示한것外에는全部朝鮮中部地方을標準으로記錄한것임
二、記事中特히(南)이라함은中部以南에만必要한作業이고(北)이라함은西北朝鮮에만必要한作業임
三、節候의日字는一九三五(平年)을標準으로하야全部陽曆으로記載하엿슴으로해에따라一、二差가생기는때가잇슬것임

苦憫의人絹工業 弱小者淘汰時代?
高級、良質主義로大轉換 增產壓迫의打開策

纖維工業은 人類의生活要素인衣食住의衣服을供給하는 工業으로重要視되는터인데 그將來의發展도 無限할것이다

現在世界에生存하는 全人類를 大略十六億이라하면 그中約六億은 一年에相當히 衣服을입으며 纖維工業製品의 多大한 消費者인文明人인데 約八億人가량은簡單한衣服을 입는者이며 남어지 二億人쯤은 거의裸體生活을하는未開人이라한다. 그런데 今日까지 簡單한被服으로 滿足하든人種도 漸次文化의程度가 노파짐을따라 그被服의 消費가 增加되는 現狀으로 被服需要의 增來는 人口의 增加와 文化의進展을 따라 激增하는것으로 그莫大한被服의 需要增加는 當然纖維工業製品의 增産을 必要로하는것은 明白한일이어서 그大部分은人造絹絲及 人造纖維에依存될것이라는바 一九二六年 부터의 四大纖維의 世界産額을보면 左記와如하다(單位百萬封度)

年次	綿	羊毛	人絹	生絲
一九二六	一二、九七七	三、〇六六	二八	九九
一九二八	一三、三〇八	三、三一七	三三四	一〇一
一九三〇	一三、〇四九	三、二三〇	四一八	八六
一九三二	一〇、六六〇	三、六〇〇	五四四	八七
一九三四	一〇、一三七	三、一四四	七六〇	八五

이밧게 麻其他의 纖維가잇는데 前記四大纖維에 比하면 極少數이다 右表에서 본바와가티 人造絹絲의 世界産額은 四、五年間에 倍加되고잇슴으로 그需要의增加는 推知할수잇는바 日本은 昭和六年生産額에잇서서世界의第五位이엇고 七年에는 一躍第二位를 占하엿고 今年末頃에는 世界의第一位로 躍進하리라한다 그리고 人絹織物輸出은昨年도 世界의首位를 占하엿고 그世界市場의 進出은世界業者에게脅威를주는터이라한다

日本人絹의大發展을 본것은元來日本國民이 蠶業에熟練되어잇는것과 人絹工業者의苦心 其他技術의優秀等人的要素와 東洋市場에 對한 自然的條件의 具備가 主要原因이라한다 그리고歐米先進國에 잇서는 自國은勿論、그領土에 잇서서 關稅障壁을쌋코 日本品의制御를하고잇스나日本品은優秀하고、低廉하야 輸入을防止할래야 할수업는狀態이라는데 現在日本輸出品에對하야輸入防止政策을取하고잇는나라는 二十八個國에達하야 그防遏目的의最大商品은 人絹及人絹織物이다 그리고 日本品排斥의論據는日本의소시알템핑論인바 同業者의 不當低下와 勞働賃金의不當低廉에歸結되는模樣인데 最近에各國은그에對하야 日本의勞働者의勤勉과能率의增進、生産技術의優秀及産業合理化等이日本品의優秀한原因인것을깨닷고잇다한다

日本은先進諸國과 對抗하야날로改良을加하여品質의向上을圖하고잇다는바 歐州人絹界는大量生産主義를昭和六年頃에辭하고 近年의趨勢는 新品良質主義의傾向이濃厚하다

世界에서도 이傾向의萌芽는 日本에잇서도 昭和四年에日本벰베르그絹絲會社가 設立되고、銅安法人造絹絲의復活가튼것은高級人絹의生産을 目標로한것이요 그特徵인細絲를 製造하야、纖維가〇、六데늘이되는細絲도製造하게되엇다 도비스코스法의 諸會社도그傾向에依하야 여러가지新改良絲를市場에賣出하야 世界의前進諸國과步調를마추고잇다

卽昭和五年帝國人絹은 비스코스法의多纖絲人絹을 다이야絲로서市場에賣出하고 旭絹織의마루리회리멘트絲와함께 비스코스高級人絹으로好評을 博하엿다、다시數次의改良에依하야 極히溫雅한高級消費人絹을 製造하기에成功하엿다、그後各人絹會社도 細絲生産을하게되어 高級細絲人絹의生産은漸次로增加하엿다 多纖絹絲、마르리회리멘트絲는 單絲纖維가 가는結果一層柔軟하고光澤도溫雅한後에被覆力、保溫性이優秀한等의特長이잇는데、單絲가가늘기때문에 操作이困難하야 技術을要하며 生産能率도 減少되어生産費를 노피게하는缺點이잇다

그러나 高級人絹의需要는年年上昇하야 一〇〇데널以下의高級人絹生産의 激增은 近年一層터하엿다 이러케日本의人絹界는 非常히發展을示한바 最近에잇서는各會社及新會社의 增産或은新生産計劃에依하야 人絹界도이제는飽和狀에到達하엿다 生産過剩의域에나르러絲價의暴落을보게되엇다 勿論新市場의開拓과新用途의開發等에依하야 人絹의消費는確實性이잇다고는하나 멀지안흔將來의生産增加는 人絹의洪水를現出할것으로 弱한小會社의淘汰는避할수업는形勢라한다 이러기때문에 다만資本만에依하야設立되고技術의確信이업는 人絹會社의前途는 가장危險하며 自身을破滅시킬뿐만아니라人絹界에害毒을주는것이라하야크게警戒된다고한다

耐凍性品種으로 陸羽一三二號를奬勵
平南北서明年度부터

平南、平北에서는 從來凍害에忍耐할多收穫의 水稻優良品種을選定中이든바 最近에陸羽一三二號를最適種으로하야 大大的으로奬勵하기로되엇다한다

該品種은 再昨年東北地方에凍害가襲來하엿슬때 他品種에比하야가장 被害가 적은것으로 北部地方 에서는 最適種 이라하야만히 栽培하고잇는 品種인데過般 平南北道에서도 이品種을試作한結果 成績이良好함으로今年度부터 大大的으로奬勵하기로되엿다한다

主要農作物의 段當數量著增
―四倍乃至九倍로―

總督府農務課의 最近十個年間의主要農作物多收穫調査에依하면一段步에對하야 米及大麥에잇서는昭和八年에慶北에서 六石七斗七升九合(安米)及大麥八石八斗一升四合을 小麥은昭和七年全南에서 三石一斗를、裸麥에잇서는 昭和三年全南에서 三石九斗五升을、燕麥에잇서는昭和九年咸南에서四石二斗를、大豆는昭和六年에平北에서 二石四斗를、粟에잇서는昭和七年에平南에서 五石一斗七升七合을、棉에잇서는 昭和四年忠南에서 六百九斤의最高收穫을어덧다는바 이제이것을最近十個年間全朝鮮段當平均最高收量에比하면 四倍乃至九倍의增收이라한다

錦江名物白魚 人工孵化에成功
學界에도만흔功獻

【扶餘】錦江의名物白魚의人工授精에成功-總督府水産試驗場의田技師는 過般中野助手同伴來郡하야 錦江의名物白魚의人工授精에對하야 여러가지로研究試驗한結果孵化에成功을한바이는學界에도 만흔功獻이되리라하며 또한今後錦江의白魚生産에잇서 만흔影響을끼치리라고한다。

農村振興郡守會議

昭和十年度以降十個年計畫의農山漁村更生全面的擴充에 關하야協議하는 全朝鮮農山漁村振興關係官會議는 三十日午前八時부터全朝鮮 二百二十個 郡守島司 各道地方學務·農務·産業·警務 山林 理財各課長 社會主事 金融組合聯合會支所長 總督府로부터는 宇垣總督以下各局課長 關係者等 約六百名이會同하야 牛島內務局長統裁下에 金融組合聯合會講堂에서 開催되엇는바 劈頭國民精神作興에關한 詔書捧讀에 繼續하야宇垣總督으로부터 約一時에亘하야訓示가 잇슨後 山崎囑託은主로 私經濟方面으로부터 論述하야 國民經濟에 進展은 于先私經濟의 充實에잇고 私經濟의充實에는 農家가 根幹이되다는道德과 經濟와의 調和의 必要性을 强調하는바가잇고 正午休憩 午後一時부터 繼續하야 同囑託의 講演이잇고 第二日까지 連續되어 DK로부터 全朝鮮에 放送하야 僻村까지 그講演의 趣旨를徹底식히기로되엿다

南洋、中國輸出의 牡蠣煮乾暴騰
最近百斤에七十圓臺

例年에依하면 南洋、中國方面에輸出되는 朝鮮牡蠣煮乾은 百斤에對하야 二十圓內外이든것이最近은 그價格이激騰하야 七十圓臺에올랏다하며 今年은三十萬圓을豫想할수잇다한다 이제 그原因을드르면 牡蠣煮乾에對한 中國方面의嗜好增과 日中國交好轉에依한 貿易關係의順調이라한다

土地變質關係로 煙草耕作을廢止
專業으로累年間耕作하여오든 百餘戶住民生途喪失

【江景】충남론산군양촌면인천리연초경작조합(忠南論山郡陽村面仁川里煙草耕作組合)은 전매령실시이후창립되야 부근주민중 연초경작을 전업으로생활하고 잇는호수일백칠십여호에달하던바 루년경작을 하야 토지가 불량한결과 금후수익이적게되므로 경작지변경에 의하야 동조합을지난삼월이십일 단연폐지하엿스므로백여호경작인들은 생도를일코 방황한다고한다

鐵道協會總會

昭和十年度 鐵道協會總會는 二十六日 午後四時부터 朝鮮호텔에서 開催하엿는데 出席者三百名에 及하고 會務報告後

一、評議員改選의件
二、監事改選의件

을附議하얏는바 會長、副會長、常務理事幹事等은 모다重任으로決定하고 常務理事의三名을一名增員하야 澤崎京南鐵道取締役을選任하고 다음에如左한講演이잇슨後七時부터 晩餐會가잇섯는데午後九時閉會하얏다

▲鐵道建設에對하야 江崎鐵道局技師
▲國防과鐵道 山本軍參謀

工業都市平壤 躍進又躍進
年產十萬圓以上의工產品 洋襪等二十種에到達

【平壤】躍進 또 躍進하고잇는 工業都市 平壤府에잇서 昨九年中의 工産額은 二千九百七十八萬六千餘圓이란 驚異的數字를보히고잇는바 年産十萬圓以上의것은 다음과가다

燒酒	一、三六二、一八四
砂糖	六、三三六、〇九九
고무靴	二、一四八、二七六
精米	一、六二一、八四九
煉炭	八八〇、〇七八
製絲	六六二、一四一
鐵工	八二六、一四三
淸酒	六三〇、四七〇
印刷	二五七、六〇〇
製材	二四六、七二〇
木工	二三三、八〇〇
綿	一五五、〇〇〇
菓子	一四八、三五〇
淸凉飮料	一九八、六六八
石鹼	一〇六、〇一九
染色	一〇四、〇七四
煙草	五、二〇五、七一〇圓
製粉	四、四七一、三九八
洋服	一〇一、八三八
洋襪	一、四九二、九二九

質疑
―重復質問말고 一回一問으로 簡單明瞭하게―

◇

問 一、馬鈴薯의貯藏方法을下敎하여주옵소서 (北靑一讀者)

答 圃場貯藏法과 窖貯藏法二種이有하고 前者는地中에길게구멍을파고 그속에幅約一五糎高約二一糎에至所를作하야 밋헤枯木을펴고、그우헤馬鈴薯를싸어두고그우에다시枯木을 펴고木葉으로덥고 貯藏한馬鈴薯사이에木管一個를北으로부터 南方에질너서空氣에流通을함. 後者는貯藏所入口及出口에空氣가 流通하도록木管을너허서通風器로貯藏所一端에서他端을空氣가通하도록함

甘藷栽培知識 貯藏加工法 (四)

初夏頃에 播苗한甘藷는十月上旬(陰曆八月中旬)에는 收穫을하고 收穫한甘藷의 貯藏과加工法을 말하면다음과가다

貯藏法

甘藷를翌年의種用又는 食用으로 貯藏함에는收穫한甘藷中에서傷한것이나 재맘의것은빼고充實하고完全한것을 使用하도록注意하고 될수잇스면附地에栽培한것이 安全하다 貯藏方法으로서는 溫突貯藏과 地下貯藏의方法이잇다

一、溫突貯藏法

溫突貯藏은 가장簡易한데 成績이대단히 조흠으로 大槪이方法을 普通一般의農家에서勵行하고잇다 貯藏하려는甘藷를캐어가지고 前記와가티選擇하야十一月中旬까지는 室內에펴노아 水分을發散식힌다 그리고 十二月上旬(陰十月中旬)이되어 寒氣가强한지음 石油空箱이나 橫寸空箱가튼箱子에너어 溫突에 옴긴다箱子에 너흘때에는 稻殼과甘藷를 交互로넛는데 稻殼代身에 粟稈을箱子의 기리만치 잘러甘藷의 사이에 排列하야도조타 箱子에너은 甘藷는이를 溫突焚口와反對의곳(방웃목)에 木材두개를펴고 그우에두箱子나 세箱子를 나싸어둔다 貯藏中가장 注意를 要하는것은그 溫突은一日이라도 불을때지안으면 안된다 그럼으로안방에貯藏하는것이 安全하다 이제도한가지는 貯藏中은 箱子를 때때로移動하든가 箱子中의 甘藷를 꺼내다넛다하면 안된다 右와가튼 溫突貯藏法은 가장安全한方法이나 此外에도三四日間乾燥하야 溫突의一隅에 箱子를 펴고그우에 甘藷를 차어두고 그우에 가적어기를 덥고 貯藏하는 것도잇고 箱子에 넛는대 稻殼을使用치안코 甘藷만을 넛키나 또는 稻殼代身에 乾燥한籾殼을 使用하야 成功한者도잇다 此等의方法은 勸하지는 안으나 參考로 여기적어둔다

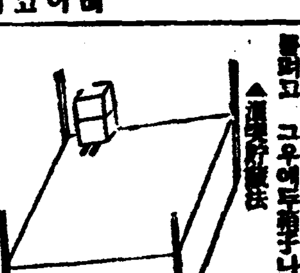
◀溫突貯藏法

二、地下貯藏法

地下貯藏은 多量의甘藷를 貯藏함에 適當하다 이方法은 때로는 失敗하는수가잇스니 種子用으로 二十貫이나 三十貫을 貯藏함에는 前記의 溫突貯藏을勸한다 地下貯藏에는 第一로 濕氣가 적은 高燥한土地를選擇함이 必要하다 그리고 窖는 深四、五尺 幅四五尺으로하고 長은 貯藏의 量에依하야 適當한長으로 窖를파내고 日光과大氣에 쏘이어 窖內를 乾燥식힌다 그리고 十一月下旬까지 캐어 乾燥식혀 屋內에 貯藏하엿든것을 窖內에 넛는다 넛키前에 底部와 周圍에는 粟稈을 펴고 또그우에 稻殼을 二寸가량펴고 그리고 窖內의 곳곳에 粟稈束으로 氣拔(바람이 通하는것)을 세우고 內部는 甘藷만을 너으면서 一方周圍에도 三寸가량의 稻殼을 다리어 地平線에서 一尺下까지 甘藷를 넛고 그우에는一寸가량의 稻殼을 덥고 그우에 가적어기를 하야 雨雪의浸入을防止한다

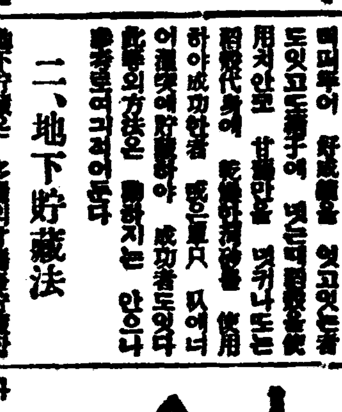
◀地下貯藏法

加工法

甘藷는 農家의 食用에 供하기도하야서의 加工法을 記述한다

(一) 切乾法

캐어내인것을 물에 잘시처 二三日間 乾燥하야 一三分의 두러이로 둥글게 써러 멍석우에 널게퍼서 바삭바삭하여지기까지 數日間잘乾燥하야 이를 항아리에너어 貯藏한다. 大形의甘藷는 圖와가티 잘러 처마아래가튼데 매달어乾燥식히는것도 有利하다 右와가티하야 乾燥한것은 이를 米麥과 混合하야 食用에 供하거나 하야 食用에 供할것은 캐어낸後 미리 이加工을 하야두어 生으로 貯藏하양다가 食用에 供하는것보다 安全하다

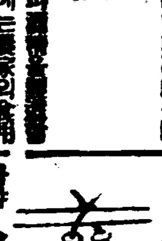
◀切乾法

二、蒸乾法

生甘藷를 가마에 쪄서 이를 엷고 둥글게 써러 前記切乾法과가티 멍석에 퍼서 乾燥식혀 두면 副食物又는 菓子代用으로 할수잇다

朝鮮蠶業史論 ⑥……朱寶淳

支那河南서 殷墟된 殷代王室占卜記錄인 骨片中『王恒』이란 記錄이보인다하니 (王國維著殷先公先王考)나는『王恒』을『王儉』이라 斷言은할수업스나『三國史記』와 『淸虛集』의 前記錄과를對照하며 또一然의 三國遺事記錄을볼때에『王儉』은傳說도만볼수업는 實在의人物이안인가한다。『章太炎』이란學者의說이 學的價値가잇다하야 京都帝大文學部에서爲行한『志林』에『檀君』은 朝鮮新羅國天子라 하엿스며 『阿部辰之助』는前記書中에 朝鮮에는昭和三年으로부터 三千七十三年前頃에五穀이잇섯다하엿스며 또同書에『檀君王儉』은 朝鮮과日本의農業之祖』라하엿스니 以上論述이簡單하나 우리舊史와갓치研究하면 檀君은上古時代의支配者의名稱이라고推論할수잇다 檀君時代史記라든『神誌』에는李朝五百年이란句가잇다하야 李朝太宗大王이『河崙』等으로漢陽八千歲說을記錄하여두고 燒火하엿다고傳한다 이神誌에關하야『龍飛御天歌』註에 『九變圖局檀君時人神誌訂撰圖讖之各言東國歷代 定都凡九變其並言本朝受命卑都之事』라고 잇서李氏得國預言을 禮讚하엿스니 神誌는 讖言이만흔一種豫言集이라볼수잇스나 그細詳한것은알수업다 只今까지傳하는 이神誌秘錄이라는『如秤錘極器、秤幹扶疎樑、錘者五德地、極器百牙岡、樑德護神精、若廢三論地』十旬가 其時代부터傳하엿다하면 其時代政治組織이『三函政長制』라 볼수잇다何故이냐하면『百牙岡』『五德』『扶蘇樑』은 何處인지 모르겟스나地名일것이니 三地의支配者가 水平的關係를가짐을表現함이라고解釋되는까닭이다『賴德護神精』은檀君을蘇塗神으로 奉信한關係로三函政長은 그信條로一致團結하야政事하라는意味일것이니『如秤錘極器』는 이것을 말함이요若不然이면 哀之할지니『若廢三論地』는이를 意味함이 안인가한다

以上記錄을前提로하면『檀君은우리古代三函政長을 支配하던最高軍長이라할수잇스며 古代社會에서는 檀君王儉이宗敎의敎祖로 奉信하엿슴도 首肯할수잇다 그럼으로『天眞實』에 高麗相臣『李奎報』의 詩、嶺外家家神祖象當年半是出名工』이라하엿다 이名工은 率居라率居가 檀君眞像을글여家家에주어 神祖로(蘇塗神)로 爲敬하엿슴을보더래도推理할수잇다

大體로 朝鮮族譜라는것은 信用되지안코나 柳氏舊譜에『王祖明平據一土山人檀君……子曆玉以所寫器……라잇고 表氏舊譜에는『檀君南巡海上赤龍呈祥神女奉金檀君開之乃衣童子在焉遂以爲姓 賜姓襲』라 하엿스니『金櫃』라함과『磨玉以沙爲器』란句는注意하여볼價値가잇다 卽磨製石器時代며또金은 銅일것이니 銅器도잇섯다는 한表證이안인가한다

『爾雅孫炎正義』에『黃帝登嵩山遭蚋宇蕈毒 得蒜啖食、乃解、遂收植之龍、殺腥韓虫魚之毒』이라하엿고 『荊楚歲時記』에『五月五日採艾、以爲人懸門戶上、以禳毒氣』라하고 孟子에『猶七年之病求三年之艾也』라하여 古代에는艾와蒜을醫藥으로 貴重하엿스니 三國遺事의靈艾一炷蒜二十枚』란記錄과『東史』의 『民有疾病、命扶婁、以醫藥治之』라는 記錄으로其時代에발서 初步라할지라도醫術이 發達되엿다고볼수잇지안흔가한다

『史記』에『舜이如하사臭愼을散하시다』라고잇스며 또『竹書』에는『舜二十五年 臭愼氏來朝、奉貢弓矢』이라잇고또『史記』에『禹定九州各以其職來貢、至于荒服北撫山戎發息愼、東長鳥夷』라 (韓致奫著海東繹史에 島夷는 百濟南海中諸島라指摘함) 하엿고우리 舊記『通史』『朝鮮史略』等에 『遣子夫婁、會于塗山』이라 하엿고 其註에 『時夏禹治水告功、會塗山而執玉帛者、萬區』라하고 『朝鮮史略』 檀君紀甲辰年條에는『命扶愼氏任征伐』 라하엿스니 以上記錄으로 支那와交通이 有하엿다는것과、其時代에戰爭이 잇섯다는것과 支配的權力을 가젓다는것을 알수잇지안흔가한다 『支那人郭沫若氏는 夏禹問題라는論文에殷以前民族은 夏氏族인데 人種的으로는『通古斯族』이라 하엿스며『胡適』의『古史辨』은 非科學的이라하엿고 書經中禹貢編은後人의僞託이라』하엿다、그런데우리古代族도『通古斯族』이엿스니 注意하며 볼論文이안인가한다『大東紀』一卷에 『風俗通夫餘國先祿一斤而祭之曰 高矢、蒼後人思矢功而先祭之也』라하엿고 古史에『命高矢、治田事』라하엿스니 其時代에 農事를 하엿을것이다

『朝鮮史』『東來集』에 『夫婁가西行하야 夏禹를塗山에맛나보고『三神五帝敎中經』을주어 其時代九年洪水를治水케하엿는데『洪範』이則그것이며『洪範』은『易經』지은根本이라』 하엿스니 其是非를論할보담 이것이事實이라면 古代의우리文化程度를 알수잇지안흔가한다 또『大東紀年』一卷에 檀君紀戊辰六十一年條에 『冬十月君(君作帝) 命彭虞……授神誥五訓』이라하엿고 其五訓은『一日天訓』『二日神訓』『三日天宮訓』『四日世界訓』『五日眞理訓』이라하엿스매 『東史』에『命神誌、筆錄契』라하엿스니 其是非는 第二問題로돌리고 宮字가使用되엿다함은重要한觀點일지나 現代와가튼것이아니고 簡單한 石築家屋일가한다

또 『金容起著』『檀君要義』에『二世夫婁元年條에 農桑을 興하며 牧畜을勸하며……』라고잇고또『農桑을 復伸케하시고……』라고잇는바 『揆園史話』에서 引用하엿다한다 그러나 그揆園史話를 求景못하엿섯슴으로 그是非云云은못할지나 이것이事實이라면其時代에『蠶業』이發達되엿다고볼수잇다

上論한바를 總合하여보면 檀君은 三函政長의支配人物이엿고朝鮮民族을 初期에는 西伯利亞로부터 移住하여 河畔에 根據를둔 漁獵 牧畜 農耕 文化를가지엿든 酋長領이엿다 그時代는 石器와土器와 銅器併用時代엿고 支那支配階級과 同族(?)인 關係로 交通이有하엿다 또三國遺事의『呪願有孕、乃假化而婚之』云云을보면 野蠻的結婚時代니 『몰간』의 말한는 野蠻時代中 下段에 屬하는 時代라할수잇다

猛虎를글일여든鑄工이 猫를그렷다는셈과갓치 上述한바蠶業以外의部分이 넘우장황하게되여엿다 上述한바를 前提로하고蠶業으로다시돌아가 考察하여볼여한다

上述한바를 前提로하고 養蠶의起源을 다시考察하면

一、支那養蠶法傳來와 二、朝鮮內養蠶法創始

의두가지로 논아서생각할수잇다

支那養蠶法傳來는 從來學者들이 唱導하는說이니 地理上關係로보와 또는 東遷說로보와 或은 支那動亂避亂民移住等의關係로 傳來되엿다고한다 그러나常識化한假說이다 『佐藤博士』는前記著書中에 世界蠶業을 四紀에分하야 다음과가티論하엿다 그大部分은『따리제』의意見이다

鑛業權設定·移動

◇鑛業權設定

登錄番號	鑛種	鑛區所在地	登錄月日	鑛業權者住所氏名
一二四〇六	金銀鑛	忠南保寧郡川北面 洪城郡銀河面	三月二十九日	洪城廣川面代表者姜溶永 姜起鉉 李山玉
一二四〇七	黑鉛	平北楚山郡板面	同	楚山郡板面代表者林定世 昌城郡東倉面金允錫 同 姜寅傑
一二四〇八	金銀鑛	咸南安邊郡新茅面	同	元山府本町 金南順
一二四〇九	同	忠北槐山郡沼壽面 陰城郡遠南面	同三十日	高陽郡崇仁面代表者金機赫 同 李暇秀 京城府鐘路五丁目金昌會 槐山郡上芼面李東浩
一二四一〇	水鉛タングステン	咸南德源郡豊下面	同	谷山郡谷山面代表者大村德富 同西美面目黑松次
一二四一一	金銀鑛	京畿開豊郡光德面 靑郊面 上道面	同	開豊郡南面代表者李寶信昌 同嶺南面同 金秀煥 開城府元町 金龍禧
一二四一二	金銀銅	黃海長淵郡長淵面	同	殷栗郡二道面代表者李張泰澤 同一道面李龍潤
一二四一三	金銀鑛	忠淸北道槐山郡淸安面	四月一日	槐山郡淸安面代表者尹 同 所面 金奉主 同 金演
一二四一四	金銀鉛鑛	忠南靑陽郡斜陽面 同陽面	同	神奈川縣鎌倉町腰越ヶ谷代表者重松養二 東京市芝區白金猿町河村寬裕 靑陽郡靑陽面本橋 [illegible]
一二四一五	同	咸南[illegible]、化[illegible]	同	[illegible]
一二四一六	金銀鑛	平安北道[illegible]川[illegible]	同	京城府[illegible]大門[illegible] 合資會社三[illegible]社
一二四一七	同	忠北[illegible]	同二日	[illegible] 崔[illegible]
一二四一八	同	忠南公州郡[illegible]反浦面	同	東京市[illegible] 代表者 井上木藏 同日本橋[illegible]町 小[illegible] 茂利 [illegible] 山本 [illegible]治
一二四一九	同	同	同	東京[illegible] 井上木藏
一二四二〇	金銀鉛	平北定州郡高安面 泰城郡方峴面	同	安州郡大尼面代表者 鄭 [illegible]吉 博川郡博川面 金 [illegible]源

◇鑛業權移轉

登錄番號	鑛區所在地	登錄月日	鑛業權者住所氏名
九七〇四	江原金化郡岐城面	三月二十八日	咸州郡興南邑 朝鮮窒素肥料株式會社代表者 福岡縣福岡市新柳町 石田 [illegible]一
九〇三五	慶北尙州郡利安面	同二十九日	尙州郡尙州邑 金東允 醴泉郡龍宮面代表者 尹璀鉉
一一二六二	平北義州郡水鎭面	同	京城府南山町 林勇
一〇一九〇	全南長興郡冠山面	同三十日	東京市麴町區丸之內 內鮮鑛業株式會社
九七九九	咸南永興郡鎭德面	同	兵庫縣川邊郡伊丹町代表者 櫻井重助 大阪市東區北濱二丁目 郡豊治郎
八七八七	忠南天安郡城南面	四月一日	京城府西大門町 同樂園洞 代表者 玄益成 同 安商琦 同西大門町 吳峯龍 同 玄榮鎭
九一六六	同唐津郡沔川郡	同	仁川府松林里 代表者 崔承宇 同海岸町 金元國 京城府北米倉町 高在元 仁川府松林里 丁大賢
一五四一	全南順天郡住巖面	同	麗水郡麗水邑 吉森國義
一〇四二五	江原高城郡新北面	同	開城府北本町 代表者 金洛永 高陽郡漢芝面 石錫衡 谷山郡谷山面 林泰鍊 高陽郡龍江面 宋光植 京城府初音町 張進豊 同蓬萊町 廉基永 同臥龍洞 李綺夏
五六七五	咸北明川郡西面	同	明川郡西面 朝鮮石炭工業株式會社
六二一六一	同	同	同
六二一六四	同慶興郡上下面、慶源面有德面	同	同
六二一六五	同慶興郡上下面	同	同
六二一六七	同吉州郡德山面	同	同
六二一六八	同	同	同
六二一六九	同	同	同
九八八四	京畿江華郡佛恩面吉祥面	同二日	京城府內資洞 代表者 田榮植 同西大門町 朴基燦
九九五八	忠南靑陽郡赤谷面大峙面扶餘郡恩山面	同	同本町 花山香一

◇共同鑛業權者脫退

登錄番號	鑛區所在地	登錄月日	事項
九五二九	忠南保寧郡靑蘿面、大川面	三月廿九日	金源琢任意脫退함
七〇〇七	平北龜城郡沙器面、蕙洞面	同	李昌鉉任意脫退함
一〇一九四	全北淳昌郡豊山面、柳等面南原郡帶江面	四月四日	武田納一任意脫退함

◇鑛業代理人屆

登錄番號	鑛區所在地	鑛業權者	事項
一一一五八	黃海遂安郡水口面	李集仟	忠州郡新尼面松岩里 鄭斗錫을 鑛業代理人으로 選定한旨 昭和十年三月十日屆出
六八九一	慶北奉化郡小川面 江原三陟郡上長面	三菱鑛業株式會社	鑛業代理人伊藤喬介를解任하고奉化郡小川面大峴里 原田七郎을 鑛業代理人으로 選定한旨 昭和十年四月一日屆出
二五八六	忠北淸州郡琅城面 四州面	太田新五郎	鑛業代理人 新名常次郎을解任하고 淸州郡琅城面山城里 曹沼正一을 鑛業代理人으로 選定한旨 昭和十年四月三日屆出
一〇五〇二	咸南永興郡鎭坪面	金明燦	永興郡鎭坪面天皇里 小峰德次郎을 鑛業代理人으로 選定한旨 昭和十年四月五日屆出
八〇四八 九八七〇	京畿加平郡上面、下面、郡內面	小林鑛業株式會社	鑛業代理人小林增藏을解任한旨 昭和十年四月五日屆出
一〇四四〇	咸南安邊郡瑞谷面 文山面	池田貞好	安邊郡瑞谷面上一里 金孝鉉을 鑛業代理人으로 選定한旨 昭和十年四月八日屆出
一六三三	江原高城郡新北面	西山吉兵衛	元山府明治町 西山右衛門을 鑛業代理人으로 選定한旨 昭和十年四月八日屆出
七二五一 五六六一 五六八七 五六八八 五六八九 五七三三 七四二八	忠南天安郡笠場面 同居面 同笠場面 居面天安邑北面	朝鮮中央鑛業株式會社	天安郡笠場面良垈里 栗屋深을 鑛業代理人으로 選定한旨 昭和十年四月九日屆出
三七五三	忠南靑陽郡赤谷面	中川湊	鑛業代理人李榮求를解任하고 靑陽郡赤谷面花山里 志村三郎을 鑛業代理人으로 選定한旨 昭和十年四月九日屆出
三三五八 八〇三六	平北龜城郡梨峴面 定州郡玉泉面	鄕繼房次郎	宜川郡宜川邑南洞 本吉尾壽岩을 鑛業代理人으로 選定한旨 昭和十年四月十日屆出
	忠北鎭川郡鎭川面 柏谷面 忠南天安郡 萬田面		